

**LAPORAN MONITORING DAN EVALUASI PENERIMAAN
MAHASISWA BARU PROGRAM STUDI
ILMU KESEHATAN MASYARAKAT**



**FAKULTAS KESEHATAN UNIVERSITAS
EFARINASIMALUNGUN
2021**

LEMBARAN PENGESAHAN

Simalungun, 28 September 2021

Ketua Auditor



(Salim Efendi, S.Pd.,M.Pd)

**Ka. Prodi Ilmu Kesehatan
Masyarakat**

A handwritten signature in black ink, consisting of several overlapping, stylized strokes.

(Seri Mayanti Sirait.,SKM.,MKM)

KATA PENGANTAR

Puji syukur kami panjatkan kepada Tuhan Yang Maha Esa sehingga laporan Monev Penerimaan Mahasiswa Baru Program Studi Ilmu Kesehatan Masyarakat pada Tahun Akademik 2020/2021 dapat diselesaikan. Monev dilaksanakan dengan survei tingkat peningkatan animo mahasiswa baru setiap tahunnya. Upaya promosi merupakan salah satu upaya peningkatan animo mahasiswa baru.

Pada bagian akhir laporan monev disampaikan rekomendasi untuk beberapa aspek kualitas layanan yang harus ditindaklanjuti dalam Rencana Tindak Lanjut unit penyelenggara layanan terkait.. Kami mengucapkan terimakasih atas kerjasama para pimpinan unit, dan seluruh civitas akademik hingga terselenggaranya survei ini.

Simalungun, 28 September 2021

Ketua LPM



Salim Efendi, S.Pd.,M.Pd

DAFTAR ISI

HALAMAN SAMPUL	1
HALAMAN PENGESAHAN	2
KATA PENGANTAR.....	4
DAFTAR ISI.....	5
Bab I PENDAHULUAN	6
1.1 Latar Belakang.....	6
1.2 Tujuan Monitoring dan Evaluasi	6
1.3 Tempat dan Waktu Pelaksanaan	7
Bab II HASIL MONITORING DAN EVALUASI.....	8
2.1 Hasil Monitoring dan Evaluasi Seleksi Penerimaan Mahasiswa Baru Program Studi Ilmu Kesehatan Masyarakat.....	8
2.2 Hasil Monitoring Evaluasi Layanan Kemahasiswaan.....	8
2.3 Tindak Lanjut Evaluasi.....	12

PENDAHULUAN

1.1 Latar Belakang

Monitoring dan evaluasi (monev) adalah kegiatan yang penting dalam proses berjalannya suatu institusi. Dalam hal ini ialah institusi pendidikan. Monev tidak hanya dilakukan pada kesatuan besar institusi, namun juga dalam ruang lingkup Divisi. Pada laporan monev kali ini, monev dilakukan pada divisi Universitas Efarina. Monev merupakan kegiatan yang krusial dalam pengelolaan dari pengimplementasian suatu program / kegiatan. Hasil dari kegiatan monev baik selama maupun sesudah pelaksanaan program / kegiatan dapat digunakan sebagai acuan dalam suatu bentuk laporan evaluasi kinerja. Monitoring evaluasi dilakukan sebagai upaya untuk meningkatkan kualitas mutu prodi secara berkelanjutan. Pelaksanaan monev di lingkup Divisi Universitas Efarina dilaksanakan secara beragam, tergantung pada bidang yang dilakukan monev. Sehingga, pelaksanaan monev di Universitas Efarina terbagi menjadi setiap 6 bulan atau setiap 1 tahun. Komponen atau instrumen yang akan dilakukan monev pada Universitas Efarina ialah dalam hal kegiatan Seleksi Penerimaan Mahasiswa Baru Program Studi Ilmu Kesehatan Masyarakat dan Layanan Kemahasiswaan.

1.2 Tujuan Monitoring dan Evaluasi

Sesuai dengan latar belakang yang telah disampaikan, maka tujuan dari kegiatan monev ini ialah sebagai berikut:

1. Memantau kegiatan Seleksi Penerimaan Mahasiswa Baru Program Studi Ilmu Kesehatan Masyarakat dan Layanan Kemahasiswaan sesuai dengan aturan Permenristekdikti No. 44 Tahun 2015 tentang Standar Nasional Pendidikan Tinggi
2. Meningkatkan mutu Bagian Kemahasiswaan

1.3 Manfaat

Kegiatan monitoring dan evaluasi pelaksanaan dan mutu proses pembelajaran dosen ini diharapkan dapat memberikan manfaat kepada para pejabat pengambil keputusan, bagi dosen yang bersangkutan, serta mahasiswa yang mendapatkan layanan kemahasiswaan:

1. Bagi Atasan

Hasil monitoring dan evaluasi pelaksanaan dan mutu proses pembelajaran dosen ini dapat dijadikan sebagai bahan masukan dalam memantau kegiatan seleksi Penerimaan Mahasiswa Baru Program Studi Ilmu Kesehatan Masyarakat dan layanan kemahasiswaan, sekaligus dapat menjadi bahan pertimbangan dalam membuat kebijakan terkait dengan seleksi Penerimaan Mahasiswa Baru Program Studi Ilmu Kesehatan Masyarakat dan layanan kemahasiswaan di Universitas Efarina.

2. Bagi Mahasiswa

Terjaminnya pelaksanaan dan mutu proses seleksi Penerimaan Mahasiswa Baru Program Studi Ilmu Kesehatan Masyarakat dan layanan kemahasiswaan selama mahasiswa menempuh studi di Universitas Efarina. Dimana kegiatan tersebut juga dapat berdampak terhadap kualitas mahasiswa dalam kegiatan internal dan eksternal.

1.4 Tempat dan Waktu Pelaksanaan

Monitoring dan evaluasi Kemahasiswaan Universitas Efarina dilaksanakan di lingkungan internal pada seluruh sivitas akademika yang terlibat di dalam Kemahasiswaan. Kegiatan monev dilakukan secara berkala sesuai bidang yang di monev. Kegiatan monev dapat dilaksanakan setiap 6 bulan sekali atau 1 tahun sekali sesuai bidang.

1.5 Komponen Aspek Pengukuran

Monev yang dilakukan ditujukan untuk memastikan bahwa kinerja dari pihak-pihak yang terlibat telah dilaksanakan dengan baik sesuai dengan tujuan dan tugas masing-masing bidang. Monev ditujukan untuk mengidentifikasi kesesuaian antara SOP dan kegiatan / program yang dilaksanakan. Instrumen yang digunakan sebagai lembar monev ialah formulir evaluasi dari setiap Seleksi Penerimaan Mahasiswa Baru Program Studi Ilmu Kesehatan Masyarakat dan Layanan Kemahasiswaan.

1.6 Pelaksanaan Sispensimaru Fakultas Kesehatan Universitas Efarina

Pelaksanaan penerimaan mahasiswa baru dilaksanakan dengan tahapan sebagai berikut;

1. Tes Adminstarasi seluruh calon mahasiswa baru baik regular maupun non regular
2. Tes tertulis seluruh calon mahasiswa baru baik regular maupun non regular
3. Tes Kesehatan seluruh calon mahasiswa baru baik regular maupun non regular
4. Wawancara seluruh calon mahasiswa baru baik regular maupun non regular
5. Pengumuman kelulusan seleksi seluruh calon mahasiswa baru baik regular maupun non regular

1.7. Wilayah Pendaftar Calon Mahasiswa TA 2020/2021

1. Pekanbaru
2. Kerinci Jambi
3. Riau
4. Gunung Sitoli
5. Samosir
6. Porsea
7. Balige

BAB II
HASIL MONITORING DAN EVALUASI

2.1. Evaluasi Pelaksanaan Seleksi Penerimaan Mahasiswa Baru Program Studi Ilmu Kesehatan Masyarakat

Universitas Efarina memiliki pedoman dalam pelaksanaan seleksi Penerimaan Mahasiswa Baru Program Studi Ilmu Kesehatan Masyarakat. Dalam kegiatan proses seleksi mahasiswa baru Universitas Efarina merujuk pada berbagai kebijakan yang berlaku.

2.1.1 Daftar Pertanyaan

Referensi	Pertanyaan	Sesuai	Tidak Sesuai	Catatan Khusus
Sistem seleksi mahasiswa baru	Sistem penerimaan mahasiswa baru yang menerapkan prinsip-prinsip ekuitas.	✓		
Sistem seleksi mahasiswa baru	Sistem penerimaan mahasiswa baru yang menerapkan prinsip pemerataan wilayah asal mahasiswa	✓		
Sistem seleksi mahasiswa baru	Tata kelola sistem penerimaan mahasiswa baru yang mencakup kebijakan, kriteria, prosedur, instrumen, sistem pengambilan keputusan dan konsistensi pelaksanaannya.	✓		
Sistem seleksi mahasiswa baru	Ketersediaan dokumen sispensimaru	✓		
Sistem seleksi mahasiswa baru	Kelengkapan sistem penerimaan mahasiswa baru yang memberikan peluang dan menerima mahasiswa yang memiliki potensi akademik namun kurang mampu secara ekonomi dan/atau berkebutuhan khusus.	✓		
Sistem seleksi mahasiswa baru	Rasio jumlah mahasiswa yang ikut seleksi terhadap daya tampung ≥ 5		✓	Rasio Hanya Tercapai 1,4

Sistem seleksi mahasiswa baru	Rasio jumlah mahasiswa yang mendaftar ulang terhadap mahasiswa yang lulus seleksi 95%		✓	Hanya tercapai 30%
Sistem seleksi mahasiswa baru	Ketersedian dokumen laporan promosi	✓		

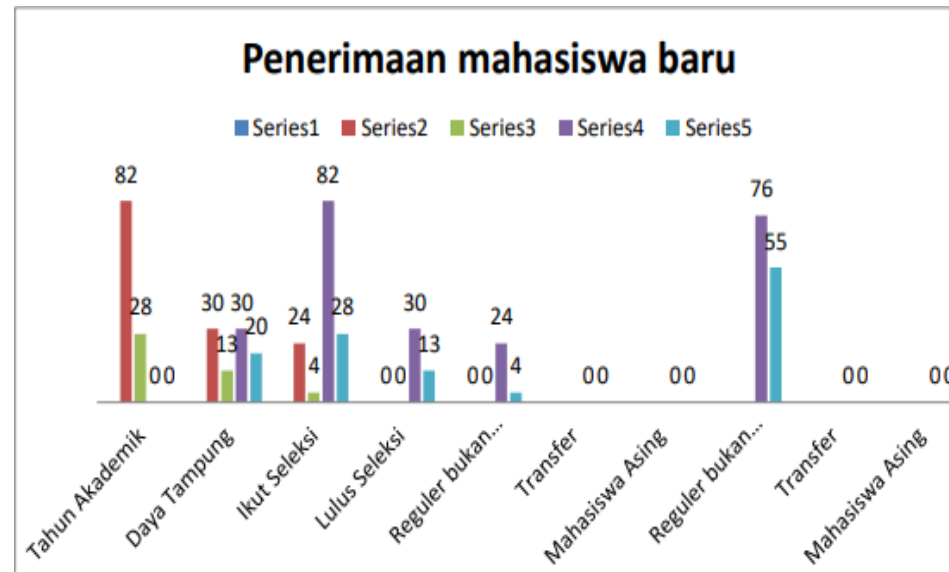

Grafik Jumlah Penerimaan Mahasiswa Baru

Dari data diatas diperoleh informasi mengenai jumlah daya tampung mahasiswa, jumlah pendaftar, jumlah yang lulus seleksi dan jumlah mahasiswa yang diterima pada TA 2020/2021 Dalam proses seleksi Penerimaan Mahasiswa Baru Program Studi Ilmu Kesehatan Masyarakatditunjang dengan adanya standar seleksi pada proses tersebut sehingga memudahkan panitia seleksi dalam menjalan tugasnya. Dalam tahun ajaran 2020/2021 terjadi penurunan animo mahasiswa yang sangat drastis hal ini diakibatkan oleh penurunan tingkat promosi karena terjadinya pandemic covid-19 yang melanda Indonesia sehingga upaya peningkatan animo sulit dilakukan. Terbatasnya ruang gerak pada tahun ini mengakibatkan minat masyarakat dalam melanjutkan pendidikan ke jenjang yang lebih tinggi menurun drastic. Namun program studi tetap berupaya melakukan promosi melauai TV dan Radio

2.1.2 Temuan

1. Jumlah pendaftar yang menurun dari tahun ajaran sebelumnya
2. Rasio jumlah mahasiswa yang mendaftarkan ulang terhadap mahasiswa yang lulus seleksi belum tercapai 95% Hanya tercapai 30%

2.1.3 Kesimpulan Hasil Monitoring Evaluasi Bidang Kemahasiswaan

Akar masalah: terjadi penurunan animo mahasiswa secara drastis karena terjadinya pandemi Covid-19

Faktor penghambat: terbatasnya ruang gerak dalam melakukan kegiatan promosi maupun pembelajaran sehingga terjadi penurunan animo mahasiswa secara drastic.

Rencana tindak lanjut: Melakukan kegiatan seminar online, promosi melalui media sosial, TV dan radio sehingga upaya peningkatan animo mahasiswa tetap dapat dilakukan secara maksimal.

2.1.4 Tindak Lanjut Evaluasi terhadap Layanan Kemahasiswaan pada TA 2020/2021

Aspek Pelayanan	Tindak Lanjut Hasil Evaluasi 2020/2021
Seleksi Penerimaan Mahasiswa Baru Program Studi Ilmu Kesehatan Masyarakat	<ol style="list-style-type: none">1. Meningkatkan kegiatan Promosi pembukaan Prodi baru, mengevaluasi pendekatan yang sudah dilakukan untuk sosialisasi Prodi yang ada di Universitas Efarina.2. Melibatkan seluruh civitas akademika dalam mengenalkan Prodi yang ada di Universitas Efarina3. Menjaga kualitas proses pendidikan dan lulusan sehingga menambah nilai jual kepada masyarakat.4. Meningkatkan akreditasi untuk memperoleh peringkat akreditasi5. Melaksanakan promosi kerbagai sekolah SMA/SLTA diwilayah Sumatera utara dan luar sumatera utara6. Menjalin kerjasama dengan berbagai SMA/SLTA diwilayah Sumatera utara dan luar sumatera utara7. Menggunakan media social dan tv efarina untuk kegiatan promosi8. Melaporkan dan menyerahkan dokumentasi sispensimaru